

THERAΦHI™
LATINOAMERICANA

La tecnología de la luz de plasma que aumenta tu metabolismo para el alivio del dolor, la longevidad y el rejuvenecimiento.

THERAΦHI™
LATINOAMERICANA

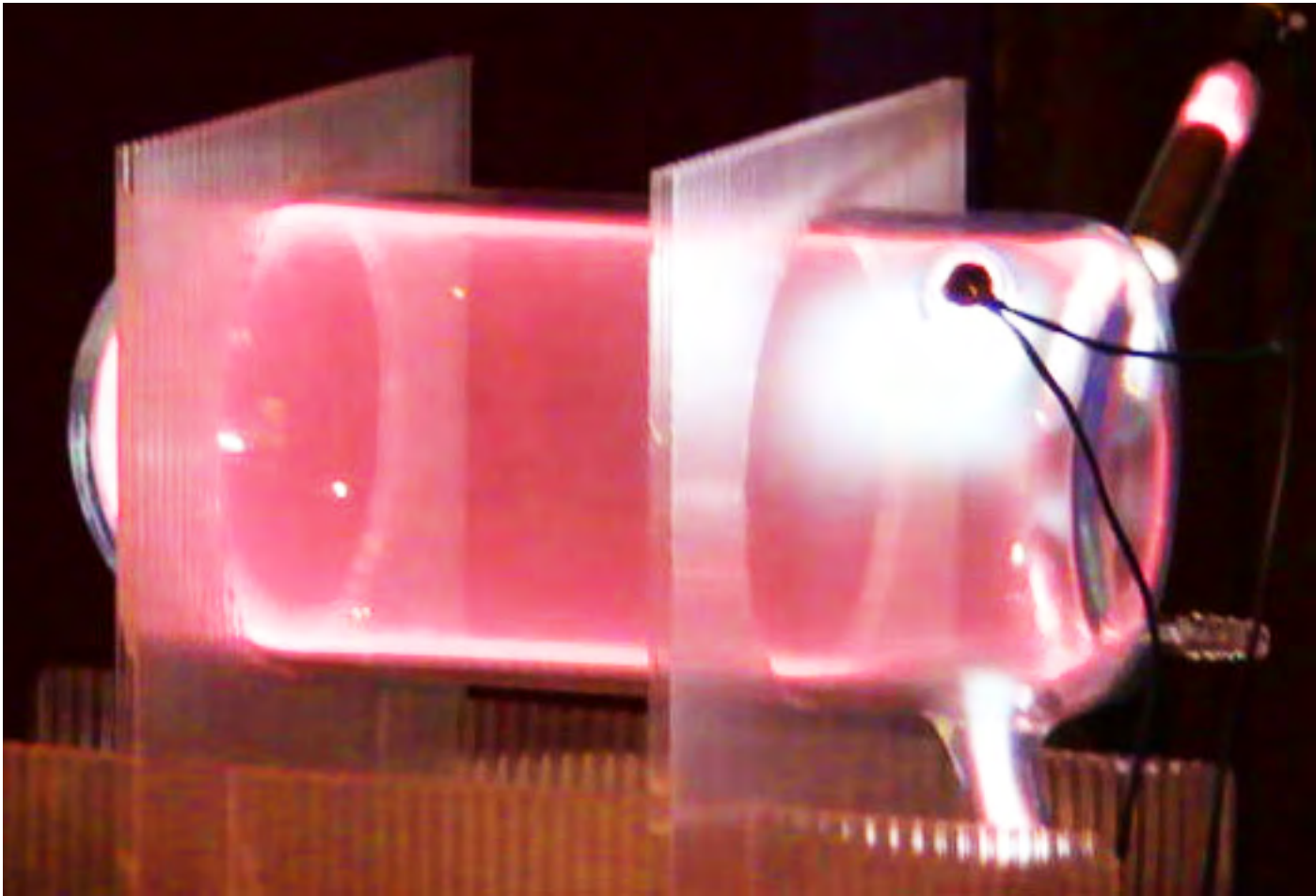

La tecnología de la luz de plasma que aumenta tu metabolismo para el alivio del dolor, la longevidad y el rejuvenecimiento.

THERAPHI™

L A T I N O A M E R I C A

¿Que es El Theraphi?

Es un dispositivo electrónico que produce una potente luz de plasma y un campo activo biológico.

Las frecuencias electromagnéticas utilizadas son armónicos de la proporción áurea que pasan a través de una mezcla única de gases nobles cargadas por una bobina Tesla. El potente campo súper-coherente de plasma resultante restaura el orden del sistema regenerador de células del cuerpo.

El sistema Theraphi se basa en la ciencia de cómo la compresión de los “campos fractales” es perfecta y son la esencia de campos bioactivos, para el beneficio humano y el de toda la vida. Estos campos rejuvenecen y reorganizan los sistemas biológicos generando beneficios tales como: rejuvenecimiento, reducción de dolor y muchos otros problemas relacionados a la salud.

El proceso del Theraphi es un método holístico, no invasivo, durante el cual las células del cuerpo se restauran a un estado más sano. El mecanismo para sanar es el propio cuerpo y su sistema de regeneración de células. Los sistemas biológicos, formas de vida, utilizan ondas electromagnéticas longitudinales. Por ende, el sistema Theraphi replica específicamente estas ondas generando un campo propicio para la vida.

Este dispositivo está inspirando en el dispositivo Priore de Francia. Sin embargo, el hardware e implementación es completamente nuevo y actualizado. La diferencia principal es que antes el principio de cómo funcionaba Priore era desconocido, ahora se entiende y se aplica en el sistema Theraphi. Ese principio se basa en la amplia conjugación de

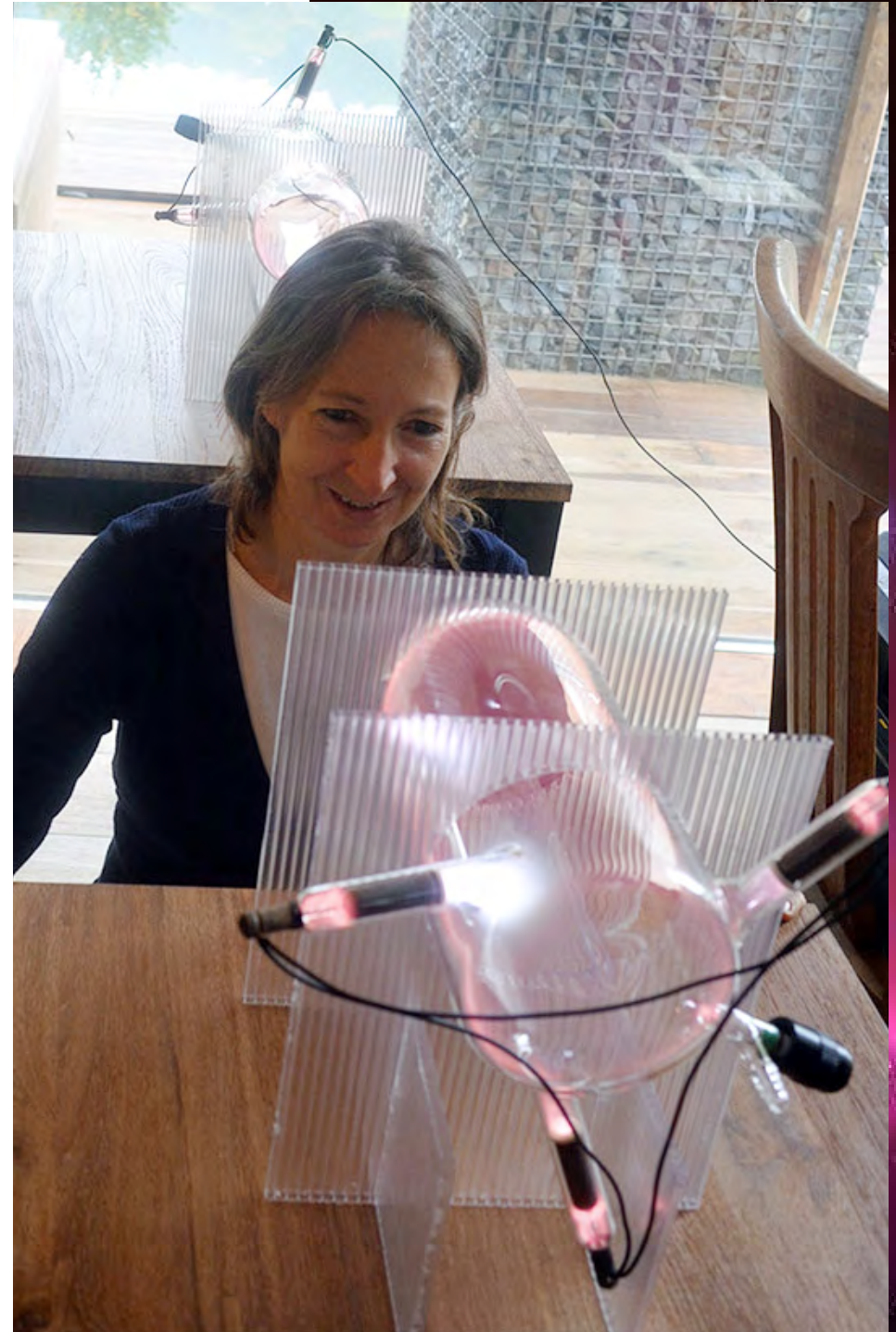



fases: “The Origin of Biologic Negentropy” – toda la física explicada por Dan Winter en su libro. Esta nueva física de implosión predice específicamente todas las frecuencias y relación de la conjugación de fases que utiliza el Theraphi. Las ondas de fases conjugadas y la cascada magnética derivadas de los armónicos en proporción áurea generan la máxima propagación de fotones biológicos coherentes para restaurar la salud y vitalidad de cada célula.

Principios de la tecnología Theraphi:

- Nuevo descubrimiento de la estructura fractal del hidrógeno.
- Física de campos de conjugación de fases, tanto de plasma, óptica y frecuencias extremadamente bajas (ELF).
- Física implosiva centrípeta.
- 8 frecuencias sanadoras en armónicos de proporción áurea.
- Infrasonido.
- Diseño específico para amplificar las ondas.



¿Cómo funciona?

Conocido en la física como “campo de plasma”. Esto funciona en muchos niveles. Las frecuencias de resonancia del latido del corazón, la respiración, las ondas cerebrales (delta), el fluido sacro-craneal, la frecuencia de Schumann de la Tierra, las células y el ADN, tienen todas una modulación de proporción aurea (phi) cuando están en paz/felicidad/harmonía profunda.

El campo de plasma bioactivo creado por el dispositivo Theraphi, es sobrecargado con una bobina de Tesla y modulado con estas precisas frecuencias, para resonar el organismo hacia el bienestar, la paz y la felicidad. Es como una recarga corporal completa.

Theraphi es un potente campo bioactivo de luz/infrasonido de doble plasma conjugado. Es de fase conjugada, centrípeta y negentrópico. Esta clase de campo de carga fuerte es por definición el antónimo eléctrico de la hinchazón, quistes y del crecimiento tumoral.

Esta terapia, por lo general genera una fuerte sensación de estar re-energizado, además de provocar una aceleración en el metabolismo, circulación y percepción sensorial. La circulación de la carga optimizada también facilita la circulación de la sangre y la función del sistema nervioso. En un gran número de casos también se produce una sensación de felicidad/euforia.

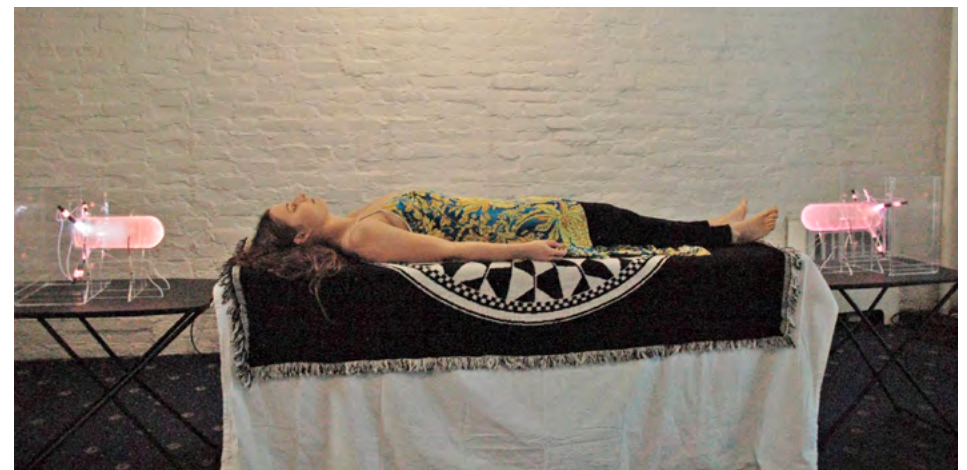



¿Cuánto dura una sesión?

La primera sesión en el Theraphi es sólo 3 minutos.

Sin embargo, se tarda aproximadamente 30 minutos en la sesión completa, incluyendo tomar su historial, orientarle al sistema, etc. Es posible hacer dos sesiones en un día, con un mínimo de una hora entre las sesiones. A partir de la segunda sesión, las sesiones duran 5 minutos. Sin embargo, recomendamos generar contacto directo de sus pies con la tierra posterior a que el equipo Theraphi a sido apagado, manteniéndose por un mínimo de 5 minutos. Lo ideal es tener 15-25 minutos en este espacio profundamente relajante y descargar.

La mayoría de la gente se siente muy relajada y tranquila durante una sesión. Se recomienda pensar en una sola intención durante una sesión, generalmente centrándose en superar cualquier desafío que enfrente. No hay duda de que nuestros pensamientos y emociones pueden afectar nuestra salud, bienestar o proceso de curación de una manera positiva o negativa. Las personas que se centran en una sola intención repetidamente, nos dicen que se sienten rejuvenecido, más claridad mental, más feliz y suelen dormir mejor.

Efectos Secundarios

Bajo el uso normal recomendado, el Theraphi normalmente no causará efectos secundarios indeseables. En algunos casos, puede haber un efecto de desintoxicación, que es una confirmación de que las toxinas están siendo liberadas y descargadas del cuerpo. Se recomienda que las personas aumenten la ingesta de agua cuando se utiliza el Theraphi.

Si usted está sano no debiese tener ninguna reacción física en absoluto. Sin embargo, las reacciones pueden variar de individuo a individuo.

Nota: NINGUNA persona debe entrar dentro del campo de Theraphi (2 metros alrededor) si tiene cualquier dispositivo electrónico dentro de su cuerpo. Además, debido a que todavía se están realizando pruebas y estudios controlados, no podemos garantizar la seguridad de personas con implantes metálicos (incluso no electrónicos). Sin embargo, hemos tenido experiencias exitosas con implantes de metal inoxidable y titanio (NO electrónica). Recomendamos insistentemente que cualquier exposición de una persona con metal en su cuerpo se haga durante un período de prueba muy corto y que se interrumpa ante cualquier malestar percibido.



¿Cómo debo prepararme para mis sesiones?

segúrese de beber mucha agua antes, durante y después. Consumir cantidades adecuadas de agua es extremadamente importante para apoyar cualquier desintoxicación que pueda ocurrir en nuestro organismo. Además, puede beneficiarse de un descanso extra. También es importante abstenerse de tomar alcohol o usar drogas ilegales 3 días antes de sus sesiones y por lo menos una semana después. El alcohol (o las drogas ilegales) contienen toxinas que pueden interferir con el proceso de la reparación/regeneración que estaría ocurriendo en el cuerpo y a su vez agregar toxinas extras a la carga total a desintoxicar. En caso de no ser posible, suspender su uso al menos durante las sesiones.

Se recomienda quitar toda la ropa exterior, menos ropa interior y llevar solamente telas naturales holgadas (algodón, cáñamo etc). Los chalecos y tejidos que son esponjosos - disipan la capacitancia de una manera que no es útil para la terapia.

Usted no debe entrar dentro del campo de Theraphi (dentro de 2m) si usted tiene cualquier dispositivo electrónico interno o externo a su cuerpo. Por favor, retire cuidadosamente todo el metal del cuerpo, si es posible (hebillas de cinturón, alambres metálicos en sujetadores, joyas, etc.). En general, no podemos garantizar la seguridad de personas con implantes metálicos (incluso sin electrónica). Hemos tenido experiencias exitosas con implantes de metal inoxidable y titanio (NO electrónicos). Sin embargo, recomendamos insistentemente que cualquier exposición de una persona con metal en su cuerpo se haga durante un período de prueba muy corto y se interrumpa ante cualquier malestar percibido.



Los creadores



Dan usa su nuevo descubrimiento de la física del Hidrogeno y la relación fractal del Universo para generar la cascada de frecuencias del Theraphi.

Dan Winter



Paul es el experto en el equipo Theraphi y creador de la electrónica, el plasma y el desarrollo de los campos bioactivos de los gases nobles.

Paul Harris

¿Deseas uno?

La compra y uso del equipo de plasma, Theraphi, permitirá a diversos campos y lugares relacionados a la salud como hospitales, clínicas, centros de belleza, y a los individuos particulares tener una tecnología terapéutica económica disponible fácilmente.

La tarifa para el Equipo de Plasma Theraphi es de US\$ 25,000 (+ aproximadamente US\$ 850 de envío).

El pago se puede hacer a vía transferencia bancaria, cheque o tarjeta de crédito (+ 3% cobro de transbank).

El tiempo habitual para completar todas las órdenes es de 2-3 meses.

Al momento de comprar un equipo, para asegurar su pedido se requiere un pago no reembolsable del 50%.

El saldo pendiente debe ser pagado antes del envío.

Luego, le entregaremos un código de rastreo con una cotización del envío.

Un año de garantía en todos los componentes funcionales.





Costo/Beneficio:

Invertir en un equipo Theraphi hace sentido si lo compra como negocio. El potencial negocio incluye tratar personas, agua, semillas y productos.

Tratar a la gente en forma de terapia sirve para el bienestar, la relajación profunda, energizante, rejuvenecimiento / anti-envejecimiento, curación mejorada, dicha, y mucho más. Una sesión de Theraphi dura entre 3-9mins. Dado que la sesión es muy relajante, las sesiones pueden durar 30 minutos en total, teniendo en cuenta la acogida y orientación del cliente.

Es posible hacer 16 sesiones en un día de 8 horas. Sin incluir costos adicionales, es posible recuperar la inversión en aproximadamente 3 meses.

Los costos adicionales pueden incluir el arriendo del lugar, salario para terapeutas, gasto eléctrico, equipos adicionales (e.j. camilla, etc.), y marketing.

Posibles ingresos adicionales incluyen: venta de agua tratada (alcalina, mas hidratante, beneficios para la salud), venta de semillas tratadas con una mayor potencia de crecimiento y germinación junto a beneficios saludables de la comida, venta de productos tratados (ej. Cremas faciales, productos para el cuerpo, comida, etc.).

Es importante señalar que se trata de una tecnología pionera y esencialmente todavía en etapa de prototipo / periodo de prueba clínica. Los resultados iniciales indican que es altamente beneficioso.inicial.

Historia

La eficacia de la terapia de ondas electromagnéticas ha sido documentada por más de 60 años en la historia, en donde se pueden observar innumerables experimentos e historias de diferentes casos, en donde se demuestra que la mezcla adecuada de frecuencias puede afectar al organismo en relación a las respuesta frente a virus, parásitos, deficiencias inmunológicas, aumentos en el metabolismo, variación en la frecuencia cardíaca, reducción de la inflamación, tratamiento de enfermedades degenerativas y alivio natural del dolor.

A su vez es importante destacar que tiene un amplio espectro de frecuencias útiles para una gran variedad de enfermedades. La inspiración para crear el Theraphi conlleva más de 100 años de esfuerzos por pioneros tales como Nikola Tesla, Georges Lakhovsky, Royal Raymond Rife y especialmente Antoine Prioré.

Nikola Tesla

La contribución de Tesla a finales de 1890 fue profunda. Planteó la hipótesis de que las ondas producidas por descargas eléctricas podrían tener beneficios significativos para la salud humana. A su vez desarrolló la bobina de Tesla y el “magnífico transmisor” para excitar la atmósfera y lograr producir la estructura única de la energía del relámpago natural. A menudo participaba en sensacionales demostraciones sobre los fenómenos eléctricos para ilustrar su capacidad de aprovechar la energía con seguridad.

En un refinamiento más importante de sus avances, Tesla construyó un sistema de bobina magnífica estimulada por impulso, con un terminal

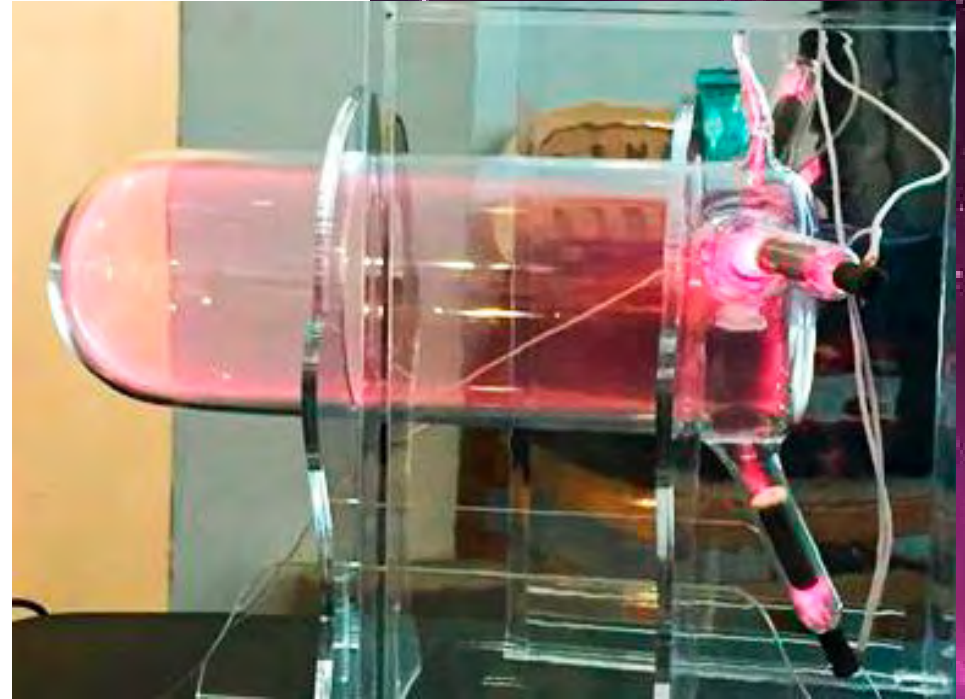

de salida de forma elíptica para generar selectivamente iones negativos. Los cuales el mismo determinó que eran los más adecuados para la electroterapia.

Tesla sostuvo que las terapia de flujos de luz azul y de ondas eléctricas de radiofrecuencia (RF) en general podrían, en principio, permitir minimizar el envejecimiento y las enfermedades.

En 1932, la electroterapia no invasiva de Tesla fue públicamente aclamada ante el Congreso Americano de Fisioterapia. En un seminario celebrado en Nueva York en 1932, el Dr. Gustave Kolischer anunció: “Las corrientes eléctricas de alta frecuencia de Tesla están produciendo resultados altamente beneficiosos en el tratamiento del cáncer, superando todo lo que podría lograrse con la cirugía convencional”.

En 1893, Nikola Tesla publicó en una revista un artículo sobre los notables efectos en sí mismo y sus asistentes como resultado de su exposición a la acción de corrientes alternas de voltaje y frecuencia excesivamente altas durante algunos trabajos de investigación. Él pronosticó que cuando las oscilaciones eléctricas fueran plenamente comprendidas y aplicadas por los médicos sería un agente de curación universal. Que tanto aumentaría la energía vital y la capacidad de resistencia y reacción del cuerpo humano como para permitir que elimine todas las enfermedades.

Las corrientes de alta frecuencia, en resumen, actúan como potenciadores de vitalidad. Ninguna otra forma de electricidad logra esto. El Galvanismo, Faradismo y la electricidad estática son todos agentes valiosos en las manos del especialista electroterapéutico, pero tienen poco efecto en la promoción de la vitalidad celular y el crecimiento en comparación con las corrientes de alta frecuencia aplicadas correctamente.

Georges Lakhovsky

Una década más tarde, Georges Lakhovsky, un físico ruso que vivía en Francia, utilizó la bobina de Tesla para el exitoso tratamiento de electroterapia en plantas y pacientes con cáncer.

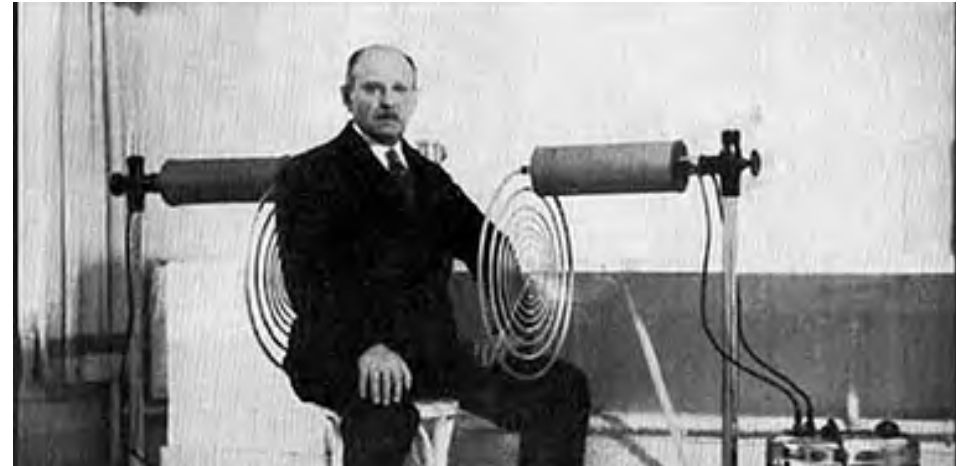

Con cierta ayuda de las publicaciones de Tesla, Lakhovsky diseñó y fabricó su propia “bobina Tesla” de múltiples ondas, y en 1925, escribió uno de los primeros libros sobre este tema: “El secreto de la vida”. Su tercera edición cita numerosos estudios de casos en hospitales italianos, franceses, ingleses y estadounidenses. Este es un libro altamente recomendado por nosotros.

Dr. Royal Raymond Rife

No mucho tiempo después, el doctor Royal Raymond Rife, médico investigador de la Universidad de California en los años 30, tomó la antorcha clínica. Él era un científico brillante y un héroe para aquellos tiempos.

Rife fue un científico de San Diego que durante la década de 1930, inventó un potente microscopio óptico para poder ver bacterias, virus y hongos vivos (patógenos) que sospechaba que eran los que estaban causando una serie de enfermedades. Encontró que podía ver a los patógenos individuales mejor iluminándolos con una frecuencia de luz que coincidía con su propia frecuencia de resonancia y causando que brillaran. Cuando intensificó las frecuencias, observó que los patógenos ya estaban estallando o inanimado. Esto lo llevó a crear un dispositivo de “rayos de haz” impulsado por radiofrecuencia que podría debilitar o destruir varios patógenos mediante la generación de resonancias energéticas excitantes destructivas sobre los



componentes químicos de estos patógenos. Las afirmaciones de Lakhovsky y otros, de asombrosas curas médicas atribuidas a la electroterapia no invasiva de Tesla intrigaron a Rife.

Como médico y científico, Rife razonó que los patógenos específicos de una enfermedad podrían ser identificados por su resonancia única de frente a una fuente de luz de longitud de onda variable. Para probar esta tesis, creó un dispositivo que él llamó el “Microscopio Universal”, lo que a su vez proporcionó una visión inicial sobre la importancia y rol central del espectro de luz de la energía electromagnética en los tejidos vivos y enfermos.

El utilizó este dispositivo para realizar estudios microscópicos con la sangre de un paciente, específicamente de los cultivos de tejidos enfermos, antes y después del tratamiento. El Informe Anual de 1944 de la Institución de Smithsonian se publicó una breve descripción de cómo funcionaba el Microscopio Universal de Rife:

“Entre la fuente de luz y el espécimen se sostienen dos prismas circulares con forma de cuña de cristal de cuarzo con el fin de polarizar la luz que pasa a través del espécimen, siendo la polarización la aplicación práctica de la teoría de que las ondas luminosas vibran en todos los planos perpendiculares a la dirección en la que se propagan. Ahora bien, cuando se alcanza la porción del espectro en la que tanto el organismo como la

banda de color vibran en concordancia exacta, una con la otra, un espectro característico definido es emitido por el organismo. El virus del Bacillus thypous siempre es de color azul turquesa, el Bacillus es siempre de color caoba, el Mycobacterium laprae siempre es de color rubí, el virus de la tuberculosis es siempre verde esmeralda, el virus del cáncer es de color rojo purpúreo , y así sucesivamente.”

El primer trabajo clínico que demostró la eficacia del sistema de Rife en el tratamiento del cáncer se completó bajo la supervisión de Milbank Johnson, M.D., el cual se estableció bajo un Comité de Investigación Médica especial de la Universidad de California del Sur. 16 casos fueron tratados en la clínica para diversos tipos de cánceres. Después de 3 meses, 14 de estos casos considerados sin esperanzas fueron firmados como clínicamente curados por el personal de cinco médicos y el Dr. Alvin G. Foord M.D. patólogo del equipo.

En la década de 1950 su trabajo fue totalmente suprimido por las presiones surgidas de la creciente industria farmacéutica y sus vínculos con la FDA. Finalmente murió en 1971, sin dinero y amargado por el fracaso de sus dispositivos en búsqueda de la aceptación científica.

Antoine Priore

Entre los años 60 y 70 en Francia, Antoine Priore construyó y probó las máquinas electromagnéticas (EM) curativas de eficacia alarmante. Después de cientos de pruebas rigurosas con animales de laboratorio, la máquina de Priore probó curar una amplia variedad de enfermedades terminales de alta complejidad.

Abundante evidencia experimental fue recopilada para apoyar la afirmación de que la terapia EM tiene un efecto positivo en muchas enfermedades incluyendo cáncer, leucemia, etc. Priore documentó una remisión completa de tumores terminales y enfermedades infecciosas en cientos de animales de laboratorio. Desafortunadamente, este trabajo fue suprimido debido a la hostilidad de la comunidad de oncológica, al cambio de gobierno francés, a la pérdida de fondos de apoyo y a la incapacidad de los científicos para



plantear una hipótesis o explicación suficiente para explicar los resultados curativos.

Antoine Priore y su equipo de investigación utilizaron un tubo que contenía un plasma de mercurio y gas neón y una onda pulsada de 9,4 GHz modulada con una frecuencia portadora de 17 MHz. Los tubos originales de plasma eran pesados, costosos y de mano de obra intensiva para construir. La tecnología original de Priore utilizó plasmas para mezclar lo que sería altamente ineficiente, con solo un 1% de su energía siendo emitida como componentes longitudinales. Tenía una densidad de energía baja y los plasmas magnéticamente activados tomaban un gran volumen, lo que provocó que el tubo de Priore utilizara una parte grande del edificio!

Nota: Nuestro equipo evita estos problemas y utiliza emisores / mezcladores de estado sólido a una fracción del costo.

Robert Becker, M.d.

Robert Otto Becker (31 de mayo de 1923 - 14 de mayo de 2008) fue un cirujano ortopédico estadounidense e investigador en electrofisiología / electro medicina. Trabajó principalmente como profesor en el Centro Médico de la Universidad Estatal de Nueva York, Syracuse, y como Director de Cirugía Ortopédica en la administración del Hospital Veterano, Syracuse,



Nueva York. Becker fue conocido por su trabajo en bioelectricidad y la oposición temprana a las líneas de alta tensión.

Su libro de 1985, “El cuerpo eléctrico: electromagnetismo y la fundación de la vida”, describió su investigación sobre “nuestros seres bioeléctricos.” La primera parte del libro trata sobre la regeneración, principalmente en salamandras y ranas. Becker estudió la regeneración después de lesiones como la amputación de los miembros, y la hipótesis de que los campos eléctricos desempeñan un papel importante en el control del proceso de regeneración.

Mapeó los potenciales eléctricos en varias partes del cuerpo durante la regeneración, mostrando que la parte central del cuerpo normalmente era positiva y los miembros negativos. Cuando se amputó un miembro de una salamandra, el voltaje en el corte (medido respecto a la parte central del cuerpo) cambió de aproximadamente -10 mV (milivoltios) a +20 mV o más al día siguiente, un fenómeno llamado “la corriente de lesión”. En una rana, el voltaje cambiaría simplemente al nivel negativo normal en aproximadamente cuatro semanas, y no ocurriría la regeneración de la extremidad. En cambio, en una salamandra, el voltaje durante las dos primeras semanas cambiaba de +20 mV a -30 mV, y luego se normaliza (hasta -10 mV) durante las próximas dos semanas y la extremidad se regeneraba.

Becker encontró entonces que la regeneración podría ser mejorada al aplicar electricidad en la herida cuando había un potencial negativo fuera del talón de la amputación. También halló que el hueso tiene propiedades piezoeléctricas que podrían causar una aplicación de fuerza para generar una corriente curativa, que estimularía el crecimiento en lugares de estrés de acuerdo con la ley de Wolff.

En otra parte del libro Becker describió potenciales y campos magnéticos en el sistema nervioso, teniendo en cuenta influencias externas como el magnetismo terrestre y los vientos solares. Él midió las propiedades eléctricas a lo largo de la superficie de la piel y concluyó que al menos las partes principales de la acupuntura tenían una base objetiva en la realidad.

En los últimos capítulos del libro, Becker relata sus experiencias como miembro de un comité de expertos evaluando los peligros fisiológicos de varias contaminaciones electromagnéticas. Él presenta los datos de la investigación los cuales indican que los efectos negativos provocados son más fuertes que lo asumido oficialmente. En donde su argumento es que los expertos que establecen los límites de contaminación, están fuertemente influidos por la industria contaminante. En 1998 Becker presentó una patente para un sistema iontonférico para la estimulación de la cicatrización y regeneración de tejidos (US 5814094 A).

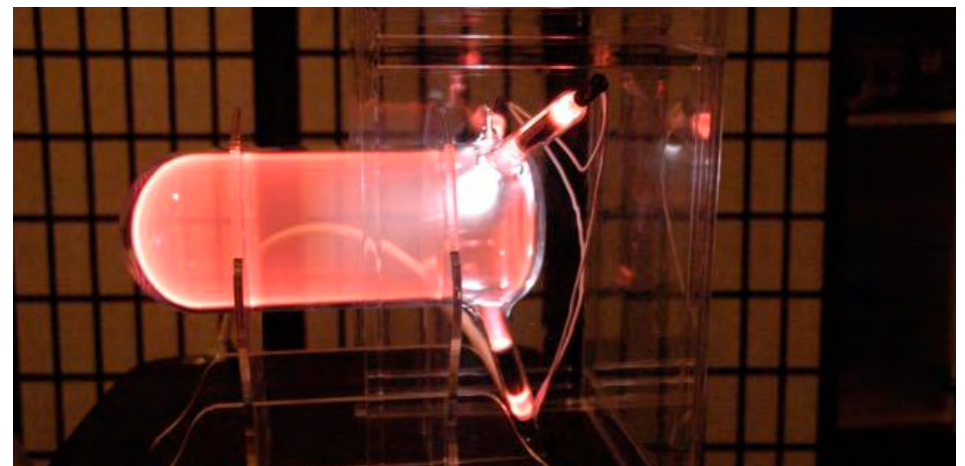
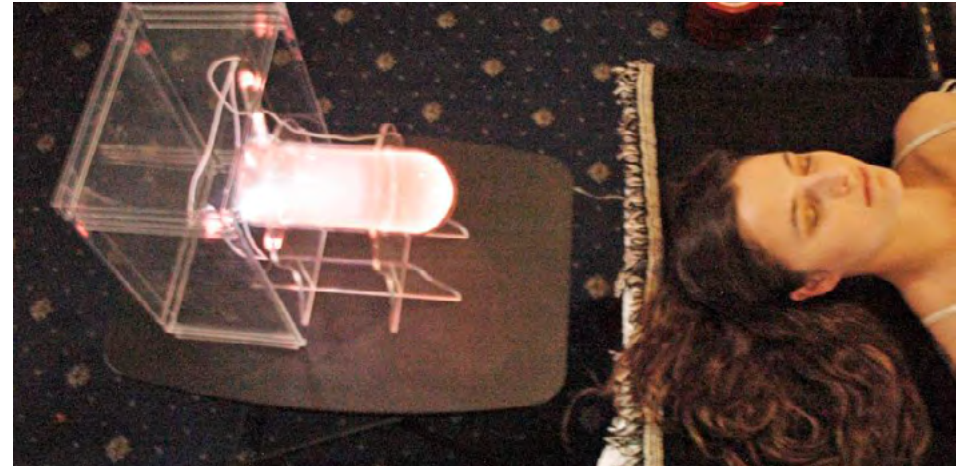

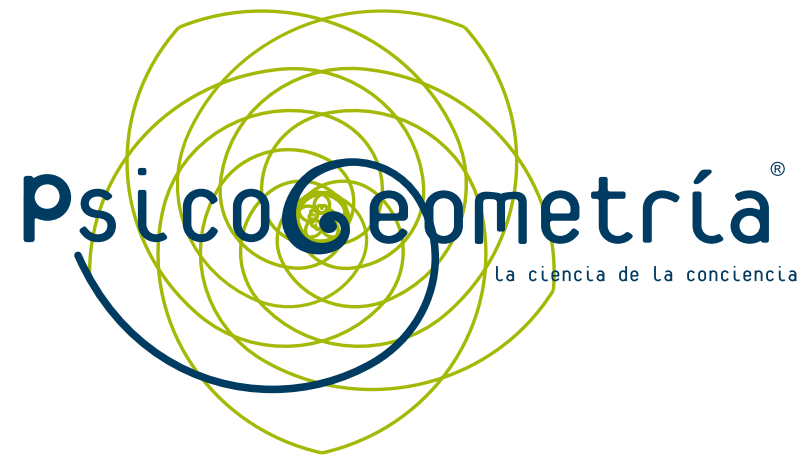

THERAΦHI™
L A T I N O A M E R I C A

La tecnología de la luz de plasma que aumenta tu metabolismo para el alivio del dolor, la longevidad y el rejuvenecimiento.

Contacto

Arturo Ponce de León
info@psicogeometria.com
T. +521 55 22412204

Camino a Santa Teresa 13
Pedregal del Lago
CDMX C.P. 14110